朝鮮日報 夕刊 三十日(土) 本紙朝夕刊十二面

國民政府法統을繼承 新中央政府成立

莊嚴·嚴肅裡에式典擧行

【南京三十日發同盟】反共和平建國의 基本方針에 立脚하여 帝國政府와함께 東亞新秩序建設의 責任을分擔하고 全民的基礎우에 改組還都하게된 新中央政府의 還都及府院部會各長官就職典禮는三十日午前九時(中國時間)부터 南京城內國民政府大禮堂에서 政府主席代理 汪精衛氏를爲始하여立法院長陳公博、司法院長 溫宗堯、監察院長 梁鴻志、考試院長 王揖唐諸氏以下 部會各長官、政府關係者二百餘名 參列下에 嚴肅히 擧行되엿다 劈頭에 汪精衛氏는 國民政府主席代理의 椅子에着席 禮砲가울리는 사이에 國旗揭揚式 及國歌奏樂이잇슨다음 汪主席代理가서서 孫總理의委囑을 音吐朗朗讀한후 府院部會各部長官就職式을執行 最後로 汪主席代理가 다시서서 國民政府還都에 關한 歷史的宣言을朗讀、新中央政府는 이에 國民政府의 法統을 繼承하여 蔣介石政權에 代身하여 支那의 主權을 代表하는 唯一의 統一政府로서 正式成立된旨를 嚴肅히宣言하엿다 때는正히 民國二十九年三月三十日午前十時、東亞의 歷史上劃期的 新政府의 還都式典은 이에無事終了를告하엿다 이리하여 善隣友好、共同防共、經濟提携의 所謂近衛三原則에基한 和平方案의 實現을 目標로 新政府樹立에 邁進해온 汪精衛氏를 首班으로한 新中央政府는 일직首都엿던 南京에 成立되어 靑天白日滿地紅旗下에 更生支那建設의 第一步를내어드디엇다

寫眞上 汪兆銘氏 下右上 陳公博氏 右下 溫宗堯氏 左上 梁鴻志氏 左下 王揖唐氏

新支那建設에第一步

大書特筆할新轉機

【南京二十九日發同盟】汪精衛氏의重慶脫出以來 玆에一年三個月中央政府의改組、還都典禮擧行에依하여日支事變에 一轉機를劃할新時代의幕이 열리게되엿다 汪氏가和平建國의 旗幟를鮮明하자和平의소리는燎原의火와가치 中國全土에彌漫하여 汪氏는 河內로부터 上海에轉하여 和平運動을領導하고 昨年八月下旬 먼저中國國民黨을上海에 更生시키여 그指導原理로 純正三民主義를主張、日本과長期에걸친 國交關係調整의 交涉을行하는一方 國內에서는 臨時、維新兩旣成政府、蒙古聯合自治政府、國家社會中國靑年의 各旣成政黨及 社會上重望의 人士에外처가지고 南京、靑島、上海三會談을거처 過般의南京中央政治會議에서 國民政府의 改組還都의大綱을決定 이에드디어 新中央政府는 和平、反共、建國을標榜하고 四月一日을期하여 政務를開始 新中國建設에向하여 邁進하기로되엿다 그런데 新政府는

一、日支國交關係에 對하여는日支國交關係 調整交涉의 結果인 和平方案에 則하여 共同防共、善隣友好、經濟提携의三原則下에 日本과함께 東亞永遠의和平의 責任을 分擔하여 兩國共同으로 東亞新秩序建設을期한다

一、新中國建設의 指導原理는어데까지 總理孫文의大亞細亞主義의曲解된部分을 徹底的으로是正 抗日容共의一切를 淸算한 純正國民主義의 基調下에 中國建設의完成을 期한다

健全한發達을祈祝

國民政府成立祝賀會에서 南朝鮮總督祝辭

今日中華民國 國民政府가成立되어 南京還都의 盛典을 擧行한것은 友邦의前途와 東亞興隆을爲하여 慶賀하여마지안는바이다 回顧하면 今次事變 發生은實로我兩國이 甚히 遺憾으로하는바이나 이제 道義에 立脚한相互의 努力으로 東亞新秩序建設의 基礎가 이에確立하여 東洋人의 東洋은 이로써그實現의緖에就한것이다 善隣友好、協同防共、經濟提携는 今後의 日支兩國不動의 信念으로서 이에依하여 東洋의 平和를 確立하고 나아가서는 世界平和의 源泉도되여기에서出發할것을 確信하는바이다

古來朝鮮은 貴我兩國의 中間에 極要한地位를占하고잇는데今次事變에 際하여도 范總領事閣下는널리宇內의 形勢를 明察하여吾人의 東洋平和確立의 信念과 그步를 가치하여 一身一家의休戚을 돌보지안코 興亞聖業達成에 獻身努力하여 在鮮華僑로하여금 그擧措를그릇치지 안코鎭然同智할바를 指示하여 今日의慶賀할 事態에잇으게 한것은聖業建設史上에 燦然히빗날 偉大한功績으로서 內外가한가지로 敬服하여 마지안는바이다 今日의盛典을 마지함에잇서 事變當時의 閣下의 英斷과 苦心과 毅然한 態度를 回顧하여 閣下의 胸中에는 感慨無量한바가 잇슬것을 推察하여 기뻐 敬意를表하고 健康을祝한다 그리고 멀리 國民政府의 健全한 發達과 汪主席閣下의 健康을빈다 一言 祝詞兼人事를 드리는바이다

昭和十五年三月三十日

朝鮮總督 南 次郞 (寫眞은 南總督)

范京城總領事謝詞

純正國民黨主席汪精衛先生을主班으로한 中華三億五千萬民衆待望의 强力한 新中央政府는今日成立되어 興亞의大精神을 가지고 中日協力提携를主張한 孫總理의 永眠하는 南京에還都하여 明朗新東亞建設實行에 着手케된것은 全然善隣의 盟邦日本朝野의 御支援과 敦厚한友誼의賜物로서 感謝感激을 不勝하는바이다

容共抗日의 妖雲을 淸掃하고 東洋永遠 和平確保에 是實이拂한 莫大한犧牲에 對하여는深大한謝意를 表하고 新東亞建設에 어데까지 中日協力萬全을 期하여 報恩할覺悟이다 不撓不屈 盤石不退轉의 大精神으로써 드디어 新中國結實에成功한 汪主席의 日本朝野에對한 感謝感激은勿論、余個人으로서는 今日光榮의 南總督閣下、中村軍司令官閣下를爲始하여 各位閣下及各位에對하여 今次事變發生以來 難路를突破하여 어에春光이融融히 빗나는 新天地에 到達하기까지에 余及余의家族一同과 六萬在鮮華僑에 表明한 正義를尊重하고 仁俠을愛好하는 日本武士道와 人類愛의深厚한同情과慰勞와 激勵의懇請을 回想할때 實로感慨無量、歡喜의最高潮에 이르는듯하여 到底히 이感佩의 熱情表示의말을發見할수업는바이다 今日玆에 新國民政府成立、및 南京還都의式典을擧行하여 報告를兼하는바인데 이機會에 삼가 平素의 敦睦한 交誼를 感謝하고 또 國務多端之時에도 不拘하고 일부러 이式典에 參列의光榮을賜하여 恐懼感激하는바이다 將來도 一層의 指導와 協力을주시기 懇切히 바라는바이다 삼가無辭로써 人事하는바이다

中華民國二十九年三月三十日

駐京城總領事 范漢生

北支防共地域確保

【南京二十九日發同盟】國民政府의改組還都와 同時에 三十日을期하여 北京에서 臨時政府解消宣言을發表하고 다시 王克敏委員長으로부터 河北政務委員會의名에依한布告를 公布할 豫定인데 一個年有餘에 亘하여 困難한北支의 政治經濟를 擔當하여온臨時政府는 이에그歷史的使命을完了하고 河北政務委員會로서새로出發하기로되엇다 臨時政府의名稱廢止는 中國主權의 獨立保全에서 나오것으로華北政務委員會는 政綱政策等 모두 親日防共의 步調를 가치하는 中國主權下의 政治機構로서 誕生하는것이다 그리고 華北政務委員會가 가진使命은 말할것도업시北支一帶에 鞏固한防共地域을實現하고 나아가서는 北支의 資源開發을圖謀하여 日支經濟合作地帶를 現出하는데잇다 따라서 이點에關한臨時政府當時의 諸機構는 河北政務委員會에 繼承될터로 中央政府地域에서의 北支의 防共經濟特殊地帶로서의 發展如何는 新中國建設途上에極히 重要한役割을 가지는것으로보인다

國民政府十大政綱

和平建國을目標 對內外根本方策闡明

【南京三十日發同盟】東亞新秩序建設의 理想實現을 目的하고 三十日 南京에 改組還都의 方式下에 誕生한 中國新中央政府는 還都式典終了後 過般의 中央政治會議에서 決定된 國民政府十大政綱을 左와如히 發表하엿다

國民政府政綱

一、善隣友好의 方針에基하여 和平外交로써 中國主權行政의獨立完成을 求하여 東亞永遠의平和及新秩序建設의 責任을分擔한다

二、友邦各國의 正當한 權益을尊重하고 아울러 그關係를調整하여서 友誼를 增進한다

三、友邦各國과 連絡하여 함께國際共產主義陰謀及 其他모든平和攪亂의 行動을 防遏한다

四、和平建國을 達成하는 軍隊及 各地遊擊隊에 對하여는 各各이를收容安定시키고 또國防軍을 建設하여 軍政軍令兩大權을 明瞭히區分하여서 軍事獨裁制를 打破한다

五、各級民意機關을 設立하고各界의 人材를 考慮하여 全國의 公意를 集中시켜서 民主主義를 助成한다

六、國民大會를 招集하여 憲法을 定하고 憲政을 實施한다

七、友邦國家의 資本及 技術的合作으로써 戰後經濟의 回復과 產業의 發展을 圖謀한다

八、對外貿易을 振興시켜 國際收支의均衡을 圖謀하고 아울러 中央銀行을 再建하여 幣制를 統一시켜서 社會金融의基礎를 確立한다

九、稅制를整理하여 人民의負擔을 輕減하고 農村을 復興하여 難民을 救濟하여 各各그生業을 즐기도록한다

十、反共和平建國으로써 敎育의方針을삼고 또 科學敎育의向上을 圖謀하여 浮華冒動의學風을一掃한다

內外政策一新

【南京二十九日發同盟】純正三民主義에 基하여 更生中國建設을期하는 新國民政府는 三十日還都式典에 際하여 前日中央政治會議에서 決定한 新政府政綱을中外에發表、和平實現에 邁進하는데 根本方策을 闡明하기로되엇는데 그政綱은 外에는 和平、內에는 統一을 標榜하여 左의諸點에 重點을두고 遂行되게되엿다

一、對外方策

一、睦隣政策에關하여 兩國關係調整에잇어서는 어제 中央政治會議에서 汪精衛氏에 그全權을委託하고 舊臘汪精衛氏와日本側과의 交涉成果는 全幅의支持를밧기로되엿스므로 還都後의 國民政府는 善隣友好의原則에則하여 日本과함께新秩序建設의責任을分擔、東亞永遠의和平、나아가서는 世界和平의目的을 期한다 그리고睦隣政策은 改組國民政府의 對內外政策의 樞軸이되는것이다

二、反共國民政府는現在와가치危急存亡의淵에 沈淪하게된것은全혀 共產黨의陰謀에 依한것으로 國家民族의、滅亡을目的하는 共產主義를 排除하지안흐면 中國의建設은 企圖할수업다는見地에서 어제 中國國民黨은 六全大會에서 反共을基本政策으로할것을 決議하엿는데 改組國民政府는 和平建設의으로 그遂行을企圖한다

三、對外第三國政策 中國에서의 第三國權益에 關하여는어데까지이를尊重할뿐더러友邦各國의資本及 技術의積極的導入合作을 歡迎하는同時에 平等互惠의 原則에基하여 通商條約을 修正、中立國의 經濟的發展을 圖하고 一方國力充實에 伴하는 平等條約에基하여 租界의回收、治外法權의 撤廢等을爲始하여 獨立自主外交를 達成한다

二、對內統一方策

一、軍事方針 共同防共의原則에則하여 日本과 防共에 當하는同時에 東亞和平의責任을 分擔할權限을速히 達成하고 아울러治安을 鞏固히하고 또 重慶政府의 軍事獨裁下에잇는 軍隊를 速히 中央에 復歸시켜서 統一을完成하고 國防을 充實히한다

二、政治方針 還都後의 國民政府는 中國靑年黨以下의 各黨各派及 社會上 重望잇는人士等人材를 登用組織한 中央政治委員會로써 最高 政治指導機關으로하여憲政實施에의 過渡辦法으로하는一方 可及的速히 國民大會를招集하여 憲法을 發布하여憲政을實施할 準備委員會를組織하여 處理에當케한다

三、敎育方針 和平運動의、[illegible]徹底를 꾀하기위하여 特히敎育에 重點을두어 民族固有의文化道德을保持發揚하는同時에 睦隣의精神徹底를期하는 睦隣政策達成을爲하여 中日文化協會가튼機關을適用하여 中日兩民族의 文化提携를圖謀한다

四、經濟財政方策 戰後의經濟復興은 國家의急務이다 生產回復、流通促進에全力을集中、農村을復興하여 難民을 救濟함에依하여 國民經濟를再建하여 中日經濟合作의基礎를세우고 更히民族資本의復興을圖謀하는同時에 統制改革에依하여 民衆의 負擔輕減을期하고 更히 速히中央銀行의成立을 圖한다 그리고舊國民政府의 內外債務는 原則的으로이를 繼承하여 財界의動搖를防止한다

維新政府解消宣言

今後新政府傘下에서活動

【南京三十日發同盟】二個年間中支에빗나는 治績을남긴 維新政府는 三十日로써 解消하기로되어 三十日解消宣言을 發表하여 維新政府는 新政府의傘下에서和平建國實現에 邁進할決意를表明하엿다

維新政府解消宣言

維新政府成立以後 어느듯二個年을 맞하가 同人等國政의危機에直面하여 民生이絶滅하려는 實情에비추어 匹夫도責이잇다는 信念에불타서 同人을糾合하여 危險을두려워하지안코 艱難多困한 難에잇서서 出馬하여 全國民協力下에 國脈을維持하려고꾀하여왓다 二年以來 初志는아직實現치못하고 治績도별로업지마는 날로敦救하 民力의復興培養、民衆의安居樂業에 全力을傾注하여 多少의効果를어덧다 이는即 三省民衆에對하여 多少報答한바며 熱誠한 援助를 賜한 友邦도 諒解할것이다 이제 多幸히 新政府가成立되어 和平實現과 憲政實施의 二大方針을 세운것은同人等이 일직 贊成한바로 今後는 更히 援助하려한다 따러서 從來의 維新政府는 이에解消를 宣告하고 그傘下三省二市의 官吏軍民은 中央政府의宣言을 擁護하여 各職責에任하여 中央政府의 새로운施政을 待期할것이다 이리하여 東亞新秩序의基礎를 確立하여 나아가서 世界和平에 貢獻함도 不難한바이다 이에同人等의 重責은 解除되엇다할지라도 信念에는 何等變更이업다 삼가 誠意로써 有衆에告한다

今日夕刊四面

八面鋒

◇孫文의法統을 繼承한新國府、今日에 歷史的還都式典。

◇紫金山麓엔 瑞雲이 어리고 長江一帶엔 春光이照耀。

◇獅子山砲臺선 祝砲가轟轟코 光華門樓엔 反共旗가飄飄。

◇抗日의迷夢은 南柯夢으로幻滅코 善隣의天國이 現實로來臨。

◇東亞新秩序의 金科가잇스매 大亞細亞主義五條와 握手。

◇建設의第一步는 東洋人의東洋、日滿支六億民의 進路는坦坦。

◇聖戰바야흐로 二年有九個月、不滅의 金字塔礎石은 이로完定。

人事·集會

▲張赫宙氏 大邱府鳳山町六四九番地自宅에서 遭外艱

日佛通商交涉再開

【巴里二十八日發同盟】지난十五日로써 滿期된 日佛通商假協約은 一個月間暫定的으로 延期되엿는데 巴里駐在澤田商務官은二十八日午前佛國商務省을 訪問하고 通商交涉을 再開하엿다

一、還都後의國民政府는 從來의一黨專制를 打破하고 蔣介石獨裁의 弊害를 除去하여 可及的速히 國民大會를 招集하여 憲政期의 實施를 圖謀하는데 [illegible] 政期로부터 [illegible]의 段階에서는 各黨各派同等資格의士를糾合한 中央政治委員會가 全民의基礎우에 서서 最高政治指導機關으로서의 任務를 다한다

一、還都後의 國民政府는 國民政府의 法統을 繼承하나 政府의機構에 對하여는 根本的改組를斷行 [illegible] 一新하고 더욱人材本位에 依하여 中堅少壯의人材를登用 政治의 推進을圖한다

一、和平實現은 全國民一致의 [illegible]에 依하여서만비로소 迅速且普遍的일수잇슴으로써 地方政權에 轉落하고잇스면서도 어직 抗戰을부르짓는 重慶政府에對하여는 어데까지 誠意解悟를求하여 和平의統一을꾀한다

等의特質을가진點에서 正히國民政府三十年來의 歷史에 特筆大書할 劃期的變革이다 따라서 重慶뿐아니라 第三國에 미칠 그影響도 重大하여 將來는 매우期待되는바이다

重慶側悔悟가急務中急務

津田連絡部長官談

【上海二十九日發同盟】國民政府南京還都에 關하여 興亞院華中連絡部長官津田靜枝中將은 다음가튼要旨의 談話를 發表하여中央政府成立에 對한祝意를 表하엿다

帝國政府의 聲明에 呼應하여 支那全民衆을 絶望에서 救出하여서 東亞新秩序를 樹立하고 世界平和에 寄與하려는 支那의 具眼之士에 依하여和平運動이 드디어이에 結實되어今次中央政府成立을 보게된것은 帝國으로서는 實로欣快에不堪한바로 現地에 奉職하여 親히維新政府當局者와 支那側先覺者와 協力하고잇던 나로서는 一層感激으로써 滿腔의 祝意를 表하는同時에 힘차게發展을 빌어마지안는바이다 政府首班代表가된 汪精衛先生의 中正하고 聰明한 憂國의眞情에는 기프게感銘을 느끼고또한 不幸한 事變의 誘引을 省察하여 臨時維新兩政府等 旣成政權은勿論、널리 各黨各派를 分別치안는모든 賢達之士와協心戮力하여 中央政治會議의召集 國民政府의還都 旣成政權의 業務繼承及 憲政實施等 決意를 明示하엿고 또는 이를實行에까지 옴긴것은 實로 達識勇斷의 快擧라하여야할것이다 생각컨대 新中央政府目前의 急務는 하루바삐 全國民에게 和平의 기쁨을 주는데잇다고 밋는바인데 그急務中의 急務는 [illegible] 一般을 迅速히 和平實現에 努力하는데잇다고 밋는바이다 그러므로 汪先生이 誠意를披瀝하는 中央政府는 勿論이거니와 [illegible] 各黨各自로 [illegible]에 이르기까지 緊急한人的組和가 具備되는것이 絶對條件이오 [illegible] 或은이를妨害하고 或은이를援助하는 諸勢力에 對하여 斷乎不容하는 確固不動의 新中央政府가 될수잇는것이라고 確信하는바이다 [illegible] 中央政府의 成立을 [illegible] 하는同時에 [illegible] 今日盛儀에 出席치못하는 여러先覺同志의 靈에 對하여 追慕哀悼의念을 禁할수업는바이다

重慶側逆宣傳

【香港三十日發同盟】汪精衛氏를首班으로하는 新政府의 成立에依하여 極度로唐慌하고잇는 重慶政府는 二十九日夜 主席林森으로하여곰 全國放送을 하게하여 汪精衛氏에對하여 辱說을퍼붓는同時에 新政府를 反逆政府라고하여써 民衆이 和平政府에기우러지는것을 防止하기에 汲汲한形便이다

慶祝方法協議

衆議院各派交涉會

【東京電話同盟】衆議院에서는支[illegible] 三十日午前十[illegible] 各派交涉會에서 [illegible] 新政府成立의 具體的方法等에 對하여 協議하기로되엿다

列國政府에 還都事實通電

【南京二十九日發同盟】國民政府는 三十日의 還都式典으로써更生中國의 名實兼備한 新中央政府로서 正式으로 生誕하는데 新政府는 이國民政府의事實을列國에 通達하기爲하여 四月二十日本政府를爲始하여 英佛美伊獨其他各國政府外相에게正式으로還都通達을發할豫定이다 이와同時에 從來重慶政權의 命令下에잇던 在外大公使館領事館에對하여도 電報를發하여 國民政府改組還都의 儼然한事實을闡明하고 爾後重慶政府에 代身하여 支那의 主權을 代表한다는것을通達하여 速히新政府傘下에 復歸하도록 說得할터이다

蘇聯外交方針

모로토프外相闡明

【莫斯科二十九日發同盟】蘇聯最高會議聯合會議席上모로토프外務人民委員이 行한外交方針演說의要旨는 다음과갓다

一、英佛은 獨逸打倒를 爲하여는戰線擴大가 有利하다는 錯覺에 빠지어잇고 이때문에 口實을發見하려고 敵對的態度를取하여왓다

一、蘇聯은 合從連衡의 道具에 使用됨을 바라지안코 獨自的外交方策을 堅持한다

一、蘇聯과 英佛과의 關係가惡化하고잇는데 對하여 獨逸과의 親善關係는 不動이다

一、對日關係는 日本이 蘇聯의如何한侵害도 不許함을 充分히認識하고잇는限 現在보다圓滿히進行中이다

一、對米關係는 對蘇道義的禁輸를例外로하면 惡化도 改善도하지안엇다

一、蘇聯은 西方의戰鬪에는 斷然關與치안는다

學生募集 滿洲自動車專門學院 滿洲國公認 每月一日新學期開始 奉天商埠地十一緯路五五·電話②二九四四番

生徒募集 京城中等學院 京城府社稷町

祥明實踐女學校生徒募集 京城府社稷町三一一ノ一〇

漢榮中學院生徒募集(詳細問合) 京城府三角町八九

生徒募集 協實商業專修學院 京城府樂園町二八二 龍光四一六四番

生徒募集 朝鮮文化學院 京城府西大門町二丁目八九番地

紳士 洋靴 男女校
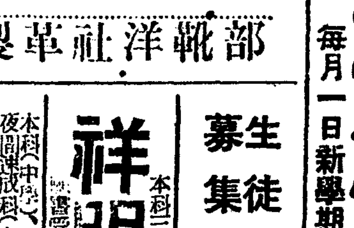
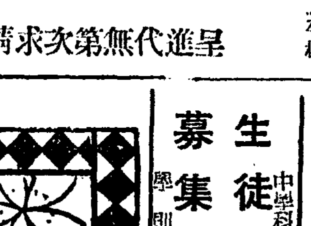
平安製革社洋靴部 呈進代無第次求請錄型

紛失 本人等의印章을二月二十九日에紛失하얏사오니 使用하지마시오 京城府 李 朴順伊

米の芽 榮養の素 強壯保健

朝報案內

地方 自宅에서 事務를 보실분 女學校卒業 小學校卒業

賣家 新堂町

給仕採用

代理營業所長

事務員

簡易生命

鮮人店員募集

有望營業同業者求함

尋人 崔命根

巡査補缺員至急募集

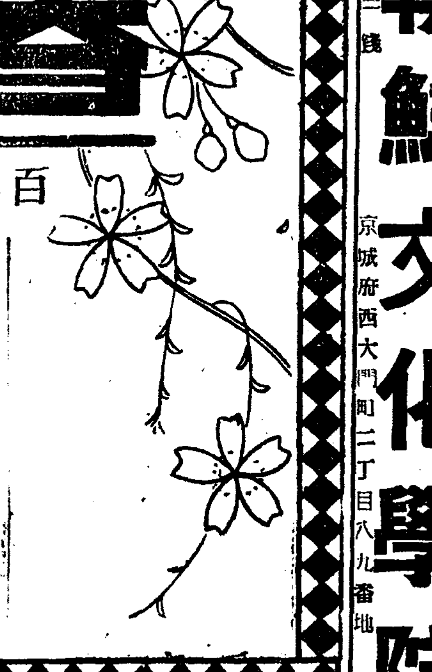

春節用品

百花爛漫의꼿시절에適應한春節用品豊富具備

紳士用品……三層
婦人用品……三層
新學期用品……四層
婦人服과小兒服……二層
寫眞材料……二層
食料品……一層
婦人衣裳次……二層
家庭用品……地階

四月五日—十一日迄 交通安全展覽會 七層가라리—

四月의定休日 一日(愛國日) 一五日(月曜) 二二日(〃) 二九日(〃)

營業時間 自午前九時 至午後九時

和信

新中國誕生의慶祝譜

青天白日旗飜翻하는 이날의中國總領事館

南總督、中村軍司令官、川島總裁等軍官民多數致賀客雲集

歷史의喊聲！兩國萬歲三唱

중국국민정부 신정권성립을 축하하는 식을 거행하는 삼십일 경성에서는 오전열시반부터 중화민국 경성총영사관에서 남(南)총독 중촌(中村)군사령관 천도(川島)정신총동원연맹총재 윤덕영자작(尹德榮子爵)등 각관공리 백여명의 참석으로 변한생(卞雅生)총영사를중심으로 성대히 거행하엿다 이날 경성부내의 가가호호와 전차 자동차까지에도 모두 청천백일기와 일본국기로 가로걸처 내어걸고잇섯스며 또한 축하식장인 총영사관에서는 이날이른 아침에 지나사변발생이래 삼년만에 다시 청천백일기를 노피 내어달어서 바람에 펄펄날리고 잇섯다 그리고 령사관문깐과 정원에 도화평건국(和平建國) 네자를 색여넌흔 적은 기빨들로써 찬란히장식하여 잇서서 어데서던지 축하하는빗치 넘치고 잇섯다

축하식은 총령사관안에서 열시반부터 시작하여 먼저 범총령사의 기뻐고 감격에넘치는인사를 본국말로써하고 이것을아세아협회총무 망강(龐江)씨가통역하여알렷다 이에대하여 남총독은 총령사의 축사에 감동하고도한신중앙정부성립의 성사를 비는열렬한 어조로 축사를하엿다 그리고서 중촌군사령관의발성으로 일동이 중화민국만세를 삼창하고 또 범총령사의 발성으로 대일본제국만세삼창을하엿다 약삼십오분만에 식을맛내고정원에서 일동은기념사진을 박인뒤에허터젓다

府內五百餘華僑 盛大한慶祝式

중국신정부성립을 축하하는날인 삼십일오전열한시반부터 경성에 거류하는 화교(華僑)오백여명은 경성총영사관안에 잇는 화교소학교 운동장에 모여서경축식(慶祝式)을 거행하엿다 먼저 일동이기립하여 중국국기 국민당기(國民黨旗)와 손총리(孫總理)상에향하여 세번의 유례를하엿다 그리고서범총영사는 손총리의유촉(遺囑)을 봉독하고일동이 삼분동안 묵도하엿다 그리고 난뒤에 범총령사로부터 개회사를 하고서 화교유지 전자명(田子明)씨의 축하사가잇섯다 그다음으로 래빈으로 장사(莊)당강(唐江)씨의 강연이잇고서 화중상회 정유분(鄭維芬)씨로부터 지난번에 신문에 발표된 왕조명씨의화평선언의취지 설명이 잇고서 식을마첫다 식을마친뒤에 파자를 나누어먹고일동과 연극등으로써 여러시간동안 유쾌한 여흥이잇섯다

大學專門校長 會議今日開催

전조선대학, 전문학교장회의는 경성부제이회의실에서 삼십일오후한시반부터 제대속수총장(速水總長)이하 관사립고등전문학교장、교수협의사 심넝이 잡지하여 염원학무국장(鹽原學務局長)등재하에 개최되엇다 이번에 협의한 사항의내용중 가장 중요한것은 학생들의 지도훈육(訓育)에 관한 여러가지 사항으로서 오는사월일일부터 일부개정되는대학, 전문학교규정에대하여 남상의하여 학생들의 흥아국민교육에적응하도록 일층박차를가하자는것이다 그리고 이에따라 각사립전문학교의내용시설을 도모하엿요가잇스므로 현하일본교육에맛지안는교수들는 단연정리할필요가 잇다는것도 총독부로서 이번에 강조한모양이며 또각년어록에조직된전조선 대학, 전문학생정신연맹도 그내용의충실을 도모하여 학도로서의 정신운동에유감이업도록 지도하타고 독려한바가잇섯다

京城中國總領事館慶祝畵報 (사진상우는 범총령사 축사, 좌는 중국총령사관에 처전백일기 ... 부터 범총령사 남총독중촌군사령관 ... 축배 ...)

우는중국인촌의 축제기분 하좌는 중국총령사관문전의 청천백일기

"通過停留場橫斷"은 一層注意가必要

急行電車運轉과京電側要望

대경성의 큰거리인 교통혼잡을 얼마큼이라도 완화하기위한 급행전차는 드디어 사월일일부터 아침저녁 "러쉬·아워"에 사람의 물결을 헤치고달리게되엿는데 이급행전차는 경성에서처음되는 시험이라 경전당국은물론 승무원과 손님들도 익숙치못하여 불편을 느낄것이므로 그운전계통과 운행시간과 또 이때문에 일어날지도모르는 교통사고등에 대하여 삼십일 경전 좌등(佐藤)총무부장은 다음과가튼주의와 희망을말하엿다

급행전차는 소정된시간이되면 각선에서 움지기고잇던 전차가 일제히 급행전차로변하는것이나 두시간이지나면 또다시 일제히보통전차로돌아가게되는것으로 당분간은 계원을 시내각처에 배치하여 안내하기로되엿다 하여튼 처음이니만치 불편을 느끼는분도만흘줄아나 널리 양해해주기바란다 특히 바라는것은 급행시간중의 통과정류장아를 횡단하는것은 위험하므로 주의해주기를 바란다

急行뻐쓰運轉 系統도變更

급행전차의 운전실시와함께 현재실시하고잇는 급행뻐스의 운전계통을개정하기로되엇는데 운전시간은 종래에는 오후오전시간 네시부터 다섯시반까지이든것을 삼십분늦추어 네시반부터 여섯시까지하기로하고 토요일은 종래정오부터 한시간반동안운전하든것을 보통일과가튼시간으로 변경하엿다 그리고 운전계통은 아래와가타다

◇第一系統 東大門、鍾路五、四、三、安國町、總督府前、光化門、府廳前、黃金町入口、同三、四、六東大門(從來와가틈)

◇第二系統 右系統을되도라간다(從來와갓다)

◇第三系統 新龍山 三角地 練兵町 岡崎町 南大門五 本町入口 黃金町入口 和信前 安國町 總督府 光化門、府廳前 南大門ー新龍山으(從來의 黃金町入口에서 東大門을돌든것을廢止)

◇第四系統 新龍山으로부터 南大門까지는 三系統과同樣 南大門으로부터 府廳前 光化門 總督府 安國町 和信前 本町入口 南大門

◇第五系統 新龍山、三角地、練兵町、岡崎町、南大門、本町入口、黃金町同三、四、六東大門으로가는 (新線)

以下同上(從來의 鍾路로부터東大門을돌든것을廢止)

新築한"太平고무"今曉또怪火！

放火說濃厚、警察嚴調

작년십일월에 한번화재로 말미아마삼십만원의 큰손해를 보고그후 중축에 착수하여 요지음에 이르러 겨우작업을 시작한부내 중림정(中林町)일백오십번지안영환(安永煥)씨경영의 태평고무상공회사에서 삼십일새벽에 또다시 불이일어나 신축한공장을전소하고 말엇다 불이일어나기는 작업을시작하기 두시간전인 여섯시삼십분으로 사람은 아무도 드러가지안코발화의원인이될불품도업는이층미싱실에서불이엇는데 같은곳이래층에옮겨부터 면목고무원료、약품과포장지등이 타느라고 하늘을 찌를듯한불길과 연기는 일혼이천의 서부경성일대를

불래게하엿다 소방서원과 경방단원의노력으로 동여덟시반쯤에 이르러 진화하엿스나 새로지은지 며칠안되는사백여평의공장은 둘러 재로화하엿스며 불의원인은 아단히 이상하므로 방화설이잇서 서대문서에서는 예의조사중이고 손해는 이십만원이라고한다

四月一日부터一週間 禁酒禁煙週間實施

재단법인 일본국민금주동맹(日本國民禁酒同盟)에서는 제구회의 미성년자 끽연금지법과 미성년자 음주금지법(未成年者禁酒法)운동(運動)을 거행하기로되어 천무저울동하여 조선에서도 협력하여달라고 요망하여왓스므로 이십구일 학무국장으로 각도지사에 통첩을보내어 사월일일부터 일주일동안 각관공서, 학교, 교회판게단계로하여금 금주금연주간을실시하여 다음과가튼행사를 하기로되엿다

◀사월일일 두가지법률이실시된 기념일에 각학교장으로부터 학생들에게 훈화를하여 법률을 지키도록한다

◀경찰서장으로부터 관내관계영업자에게 훈시를하고 (술집에는게시를하게함)

◀공장, 광산, 작업장, 회사상점등에서도 훈시와게시를함

◀포스타ー, 삐라, 라디오, 영화 연설등으로 철저히대대적으로 선전함

◀청소년 학생들로하여금 금주금연단체를만들도록 장려함

男女飮毒兩件

두명ー이십구일오후 여덟시이십분쯤 부내청진정(淸進町)이백팔번지창녀 명(明)양부정 고용인서명미상(二十)은 쥐잡는약을먹고 자살을꾀하엿는데 곳 부근병원의사를 청하여 치료를 바게햇스나 생명이 위독하다

◀도화정(桃花町)오십육번지이봉순(李鳳順)(二)은 이십칠일밤열한시쯤 칼모친을먹고 자살하려는것을 집사람이 발견하고창덕(昌德)병원에데려다 치료중이나 의식불명으로 주태에빠져이다 원인은 모두집안살림이 뜻갓지안흔탓이라고한다

桃花町에痘禍

부내 도화정(桃花町)일백팔십오번지 모금육(二)는 이십칠일에 진찰한결과 천연두(天然痘)로판명되어 고부전원에 수용하고 소독을하엿다

經濟警察第三次擴充

新年度에五百三十餘名增員

조선의 경제경찰은 실시한지 일년반 동안에 이미사백여명의 증원을 단행하야 현재일천여명을 돌파하는 당당한 진용이나 복잡다단한 최근전시경제의 실정에 잇서서는 현재의진용만으로는도저히 그방면의 임전을기하기어려우므로 신년도에는 다시경제경찰관거진원오백삼십이명의 대증원을 단행하기로 되엿다

즉경제경찰에 종사할순사오백명 경부보이십사명 경부삼명경시삼명 총원오백육십명인데 경부보이상간부급의 증원은 판제개정을요하게되므로 방금법제국에서 그개정수속중이며 늦어도 오는사월중에는 공포실시될터이며 증원되는순사오백명은 사월초생부터 각도경제경찰에 배치하기로되엇다

그리고 이번에증원되는 경시삼명은 만주국지(北支)와의 판계도잇스므로 함경북도(咸北)와 평안북도(平北)의 경제경찰과장으로 임명하기로되엇다

醉漢이暴行

부내화천정(和泉町)일백사십삼번지 이근필(李根弼)(二二)은 이십구일오후열한시 술이잔뜩취하여가지고 동정육십육번지 조진철의집 압거리에서 시비를하다가 부억으로들어가 식칼을가지고달려나와 조씨의 다리와 배를 찌르고 빈사의중상을 입히엇다 피해자는 곳 적십자병원에 입원치료중이고 가해자는서대문서에 붓들리엇다

天氣豫報

豫報 오늘도 내일도 흐렷다가 가랑비가 올모양이다

昨日最高 十五度一 同最低 二度九 三十一朝最低 五度一 同正午 十三度五

今夜의라디오

第二放送 ▲午後六時 작곡음樂會 ▲六時三〇分 講演 ▲八時 歌曲 ▲八時三〇分 라디오도라마 ▲九時 明治大正名作라디오文庫

各學校合格者

京城園藝學校

李炳龍 金慶學 李鶴圭 姜敏熙 金鍾煥 洪性大 李章求 李濟燦 梁東洌 金基淳 李元山 石鎭燦 金敎承 鄭文裕 許 滿 曹元燮 金鈺鉉 鄭永壽 楊思錫 許然重 金容國 趙 翰 孫 澤 洪基洙 (五十六名) 鄭性榮 羅承烈 金永九 朱南鎭 李完藩 李重烈 任成貞 卓淳權 柳龍燮 鄭源道 金容觀 洪承達 具滋潤 金容殷 鄭德永 金鍾振 車運會 蔡榮鼎 金時泳 布鴻司 林起璋 李百善 李達衡 鄭東明 南學祐 張仁煥 吳世淳 朱榮世 安顯德 任炳彬 李根海 李大熙 金德龍 李海珍 劉得昌 朴貴陽 辛永興 李海元 林廣默 申允用 趙漢杰 姜永熙 金錫九 羅相華 洪錫煥 金恒洙 李海 李禮根 關西培 李聖洙 (以上五十六名)

漢城商業學校

金翰鍊 韓秉駿 金龍漢 柳寧錫 韓彦兪 金秀培 金碩圭 朴水春 尹鳳淳 朴寶鉉 鄭泰昭 權泰龍 李鍾喆 梁義暎 李球九 湯昌道 裵熙哲 宋龍浩 李 嫌 鄭澤鉉 鄭來鳳 李秣馥 李昌男 李淳泰 西浦武雄 金在寧 宋榮元 朴淳斗 林相國 崔培能 洪淳哲 高光勳 ...

惡德米商摘發

부내본정경찰서 경제계에서는 이십구일 무교정(武橋町)십삼번지 미곡상 이규환(李圭煥)(二)을 인치하여다 취조중인데 사건의내용은 다음과갓다 즉 이귀환은 경성부미곡배급조합으로부터 배급을맛고 잇는터인데도 불구하고 얼마전부터 좌전분을닷고 잇스므로 이상히여여내사한결과 그는 지난삼월일부내 남미창정(南米倉町)조일상점(朝一)으로부터 육십키로도리백미 마혼여섯가마니 그리고삼월이십팔일에는 경의선(京義線)토성(土城)역전 김덕명(金德明)에게서 쌀스물다섯가마니를 주고사나가 대량소비자와부당한거래를한것이라한다

天覽武道大會 六月下旬에擧行

光輝잇는 紀元二千六百年을 奉祝하기爲하여 劍道柔道 天皇陛下의 御前에 全國武道家三百名의精銳를모아行할 天覽武道大會는 其中에 朝鮮에서도 參加하게되엇는데 來五月의 豫定이엇던것이 延期케 되엇스나 其中의 御形便을보아서 來六月下旬에 靑年이茂盛한 宮中의 道場에서 柔道、劍道、弓道等 三部門에 分하여 三日間 擧行되어 盛大히擧行케되엿다

朝鮮體育協會定期總會開催

朝鮮體育協會定時總會는 三十日午後一時부터 總督府第二會議室에서 開催하고 加盟三十團體의 各代表出席하여 體協會長의 人事가잇섯고 李家社會敎育課長의 附議事項에 다음가튼 事項을 決定하엿다 그리고新任理事에 李源甫(社會敎育課長)、李鍾翼 金秉 三氏가 新任으로 選定되엇다고한다

◇附議事項

一、昭和十三年度決算報告

一、同十四年度事業報告

一、十五年度收入歲出豫算

一、二千六百年奉祝體育大會(五月五日京城運動場에서擧行)

二、朝鮮體育協會加盟(會長 成文永氏)

東華新入部員募集

東洋劇場에서는 斯界의一層醇化普及을 目的하고 新春部員을大募集키로되엇는데 入門希望者는同會로通知하여주기를바란다고한다 同研究所는 府內水標町四十九番地 東洋劇場會로

關西體育會役員改選

【平壤支社電】關西體育會 第十 大回定期總會는 二十九日午後八時부터 同會館인 府內水玉里에서三十餘名出席하가운데 開會되어 昨年度의事業報告와會計報告가잇슨 다음今年度의事業計劃과 豫算案을 理事會에서 決定하고 追後 選擧하기로하엿 役員改選에 드러가 다음과가치決定하고 其他細事는 理事會에 一任에고 同十時頃에 散會하엿다

◀會長 李基燦 ◀副會長 金恒福 ◀理事 崔應燮 金光濬 朴珍 金永龍 朴澤、張 金龍浩 鄭龍浩 宋鳳鉉 朱鍾欽 馬浩權 成、朴永哲 金永鍾 李貞植 金永祿 張炳五 ◀幹事長 平壤 蹴球團代表 崔一

朝鮮卓球協會事業日程決定

朝鮮卓球協會에서는 昭和十五年度 事業計劃을 다음과가티發表하엿다

◀全朝鮮卓球大會 (老童部 男子女子部) (四月中旬) 京城

◀全朝鮮都市對抗卓球大會、朝鮮日報社 (四月下旬) 朝鮮卓協

◀全朝鮮個人選手權卓球大會 (五月中旬) 朝鮮卓協

◀全朝鮮都市對抗卓球大會選手派遣 (五月中旬) 朝鮮卓協

◀東京體育大會選手派遣 (六月中旬) 朝鮮卓協

◀全朝鮮國際式卓球選手權大會兼鮮滿對抗選手 (男子部 女子部) (六月下旬) 朝鮮卓協

◀全朝鮮卓球選手權大會兼鮮滿對抗選手 (男子部 女子部) (七月上旬) 朝鮮卓協

◀鮮滿對抗大會選手派遣 (八月中旬) 朝鮮卓協

◀全朝鮮實業卓球選手權大會 (九月上旬) 朝鮮卓協

◀朝鮮神宮奉贊體育大會 (十月上旬) 朝鮮新聞社

◀全朝鮮女子卓球大會 (九月上旬) 朝鮮卓協

◀明治神宮奉贊體育大會選手派遣 (十月下旬) 朝鮮體協

◀全朝鮮卓球大會 (老童部 男子部 女子部) (十一月下旬) 京城遞信局會

◀全國學校對抗卓球大會選手派遣 (一月上旬) 朝鮮卓協

◀全朝鮮卓球團體리ーグ戰 (三月上旬) 朝鮮卓協

選拔中等野球大會

【甲子園電話同盟】(第四日)

◀島田商業對岐阜商業戰

岐阜 001010002A

島田 000000000 0ー4A

◀福川中學對福岡工業戰

福工 000010400

福川 000020200 4ー5

職業野球戰績

【東京電話同盟】

◀阪急對巨人戰

阪急 000000000

巨人 001220000 5ー0

小寺苦戰끄레惜敗

【마닐라二十九日發同盟】比島國際庭球第三日은 二十九日 리살코ー트에서 男子單決勝、女子二回戰을 擧行하바 戰績은다음과갓다

◀男子單決勝戰

라나오(比) 3 6ー4 6ー0 7ー2 6ー3 5ー6 2 小寺(日)

◀女子單準決勝戰

木村(日本) 6ー4 6ー4 8ー6 가비사(比)

加茂(日本) 6ー0 6ー1 리베라(比)

戰前豫想루이스優勢

【紐育廿八日發同盟】世界拳鬪重量級選手權保持者、挑戰者 루이스對쪼ー 빼에이쪽크(태모인스아이오와州出身)의 挑戰게임은 廿九日밤마지·스퀘어 까든에서 擧行케되엿는데 戰前豫想은 八對一로 루이스가斷然히 優勝할것으로보인다 그러고 同게임의 收益의 一部는 芬蘭救濟金으로 獻金하기로되어잇다

色鉛筆

어제 서울시내에서 시행된소학교에들어갈어린이들의 고사정을보건대 선생이 고사를하는지, 선생이고사를 밧는지모를것도잇다 ▲아홉먹는지도 확신지나 「오하요」라고 아홉인사를하라니 나제는「곤닛지와」라고 인사를한다고 어린이가 선생에게반문한다. ▲새발은 멋개나구? 새발이 두개인것은 알겠지만 흥밟가람은멫개라고대답한 아이는업는지 모를일이다 아이들이란의외에도 어른들이감못하는 엉뚱한대답도한다 ▲그만큼, 아이들의 생각이란 대중을잡을수업슬만큼 발전되는것도잇고、느께발육되는것도 잇는것은누구나짐작할수잇는일인데 ▲이런사정을짐작하는선생님들로서 가튼아이들을 노코 이애를고른라고서애를 고르라하고 이러케도못고저러케도못지안흐면 안되는것이 수고스러워보인다 ▲하기야모두가 귀한애기인것을 공정이가름 고사를해서 그중에서 얼마큼은 떠러버리지안흘수업는사정은 사실 딱하다

명안수 明眼水

안병령약 眼病靈藥

眼疾에는 明眼水가 神効

十錢 三十錢

登錄商標 正

カゼビリンソ本舖

樂天堂製藥株式會社

皇紀二千六百年記念

京城競馬

四月

三日(水) 四日(木) 六日(土) 七日(日) 八日(月) 十二日(金) 十三日(土) 十四日(日)

皮膚는正直

普通흔히잇는 平凡한 크림으로 皮膚가말드를리 업습니다. 조흔크림이면 焦急히여기지안어도 皮膚가 自進하여 아름답게됩니다. 두말할것업는

우데나바니싱크림

B・9

亞米利加大陸의主人公인 紅人種의種族滅亡原因？

黃金國亞米利加大陸

一般으로 生覺하기는 亞米利加大陸하면 언제 드러오는것이印象는 諸般物質가第一豊富하야 黃金國이라고하며 그곳에住居하야잇는 白人들은 모다富裕하고 幸福스러운生活을하고잇다고 누구나 다짐할것이다 그러나至今으로 부터約四五百年前哥崙布가發見하기前에는 얼늘인亞米利加를發見하기前에는 紅人種(아메리칸인디안族)들만살고잇섯다.

弱肉強食과生存競爭

世上에어느人種을勿論하고 大部分은其子孫이繁殖하고 人口가漸次로 增加하야지므로 먹을것을求하기爲하야 괴롭습니며 弱肉强食으로 生存競爭을하는데 이紅人種만은 反對로種族繁殖을못하고 漸次減少되여 至今에는 滅族이되다시피되여 남어잇는 極少數의紅人種을 人種學研究의 資料로爲하여 特別히保護를밧는다고한다. 그러면紅人種은 웨다른人種과가티

繁殖하지못하고 滅種이되여가는가？ 一說에依하면 白人이 亞米利加를占領하고開拓할時에서로 자웅을하야 白人의銳利한武器에 만히마저죽엇다고하며 남어지는白人들에게쫏기여 山間僻地로도러가서 交通이不便하고, 먹을것조차 充分치못하여 生活安定이못되고, 또는 저들을原始的生活을함으로 衛生에對한 觀念조차업슴으로 惡疾傳染病가는대 病沒者가만흔 關係로 紅人種은自然繁殖하지못하엿스며 또한가지重大原因이歷史上에도뚜렷이남어잇는 수수꺽기가튼事實이잇다.

紅人種滅族原因과 歐羅巴淋疾紀元

一四九二年이至今으로부터 約五百年前에世紀의 航海探檢家哥崙布가 一千二百餘名을引率하여가지고 千辛萬苦를겪근後에 亞米利加新大陸을發見하여 赫赫한偉勳을세웟다、그러나그裏面에는 同伴部下들이 新大陸에서 前에업는惡疾을傳染하여 가지고와서만흔人만이 이것이이 歐羅巴淋疾紀元이라고한다고 그뒤 紅人種의滅族」한重大原因이다. 그들은이러한무서운性病이잇 스면서도無知한으로 무슨病인지도 모르고 治療할藥조차업슴으로 自然病은 蔓延되여 長久한歲月을두고 種族까지 悲慘하게滅亡하게되엿다.

トマーク博士와 ノーベル賞

快哉라！トマーク博士의偉功이여！ (淋疾特效サッタリム主成分發見者로서 一九三八年度ノーベル賞獲得者) 人類의敵인種族滅亡케하든淋疾을剋服에 悼滅하는 特效成分スルフオンアミド(サッタリム主成分)을發見하신偉功을 우리人類에게百世不滅의恩人이안일수업다

サッタリム本舖 京城府堅志町 新興製藥所

總代理店 株式會社 新井藥房

急性用五圓 慢性用十二圓

汽動車와 빠스衝突 乘客九名이重輕傷
咸興近郊의鐵道길목의事故

【咸南支社發】 함흥근교에서 진행중의 빠스와 기동차가 측면으로 충돌되어서 무자비하게대파되엇스며 승객아홉명이 중경상을당한 큰사고가 발생되엇다

이십팔일오후세시오십오분 함흥부서흥정룡흥리(咸興府西興町龍興里) 경마장아래쪽신흥철도(新興鐵道) 길목에서 함흥역시회사로부터 신흥(新興)으로 향하여 올라가고잇든 함남제일천칠백오십오호빠스와 오로(五老)역을세시에떠나서 서함흥역으로 향하여내려오든 신흥철도 기동차두량을 연결한기동차가 빠스의측면으로 충돌되어 빠스는전복되고 기동차는 전면이 대파되엇다

그리하여 빠스에타고잇든 승객 이십육명가운데 여덟명은 모두 중경상 기동차승객 삼십명가운데 한명은경상 합아홉명이 중경상을바덧다 부상을한 승객아홉명는 다음과가트며 그중두명은 즉시 택시로 도립의원에입원 치료를밧고잇다 함흥서에서는 이급보를밧고 곳사법주임이하 수명이 현장에급행하여 조사한바잇섯스며 신철 함흥시에서는 곳 대차를내어서 승객을수송하여 일곱시에야겨우 복구되엇다

咸州郡下岐川面東興里一七二 韓琪淳
新興郡加平面化龍里七〇 趙甲順 入院
北靑郡下車書面[illegible]上里 金良模 入院
新興郡永高面興上里三四 李廣春
咸州郡州西面 朱宗龍
長津郡中南面 崔成益
長津郡中南面[illegible] 朴寶文
咸興府[illegible] 빠스車掌 金貞子
汽動車乘客
州北面興德里八二 金昌國

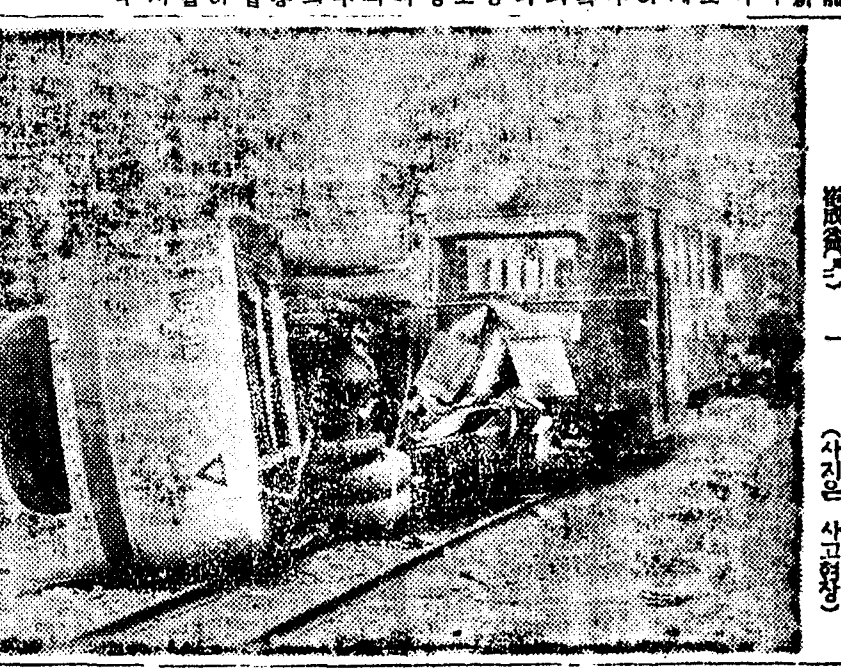

(사진은 사고현장)

道界紛爭段落
慶南北道關係官들이協定

【慶北支社發】 누보─경북달성군 유가면한정동(達城郡瑜伽面寒亭洞)과 경남창녕군 성산면대견리(昌寧郡城山面大見里)사이에잇는 차천(車川)보(洑)공사사건은이십육일오후여섯시 총독부상공기사(上通技師)의 재조사로 드디어 쌍방이최후적협정서를 교환하엿는데 그현장에서는 경남북주민수십명이 달려와서 군수를 힐란하느니 흥은 면장의인장을 빼아서가느니하여 그협정을 방해하는등 한때는 매우혼잡하기까지 하엿섯다하며 그의익일인 이십칠일에도역시 공사현장에서 약간의말성이잇섯스나 결국경찰의진압으로방금 협정에의한공사를진행중이다 그리고 그협정서는다음과갓다

協定書(全文)

一、大見洑水門上流百拾貳間의地點에서分岐한 舊洑의孔口(延長十二間)에서부터 上流三間까지 展시킬일

二、大見洑水門에서 上流參百六間地點上部 石垣取入口까지의사이는 暗渠敷設工事施行을하여도 關係업다

三、慶北側의 築田洑暗渠의延長은 貳百八拾四間으로함 그리고右以外의 上流延工事四十間는 開渠로함 但自然埋沒後는 更히掘鑿지아니함

四、今後工事施工時는 兩面長兩郡守協議한後 相方의承諾이업지안코는此를行치못함

右와如히 協定함

昭和十五年三月二十六日

達城郡守 崔恒默
昌寧郡守 吳梓世
瑜伽面長 大村守東
城山面長 嚴準燮
立會人大邱警察署長代理 黑木賢郎
昌寧警察署長 志田芳松

産組事務員舊惡
公金消費逃走한것을逮捕

【黃海支社發】 벽성군가좌면국봉리(碧城郡茄佐面菊鳳里) 박세흠(朴世欽)(三○)은 소화십사년도경에 벽성군 취야산업조합(翠野産業組合)사무원으로 근무하면서 신분에상당치아니한 호화로운 생활을하는나머지 일화천원의공금을꾸며 직무상횡령하는것을 기회로하고 백미며금과비료대금의수입금을 장부기입을 피모하위조하여 조합공금구천여원을 소비하고이것을 미봉할방책이업서서지난삼월십칠일경에 그조합을사퇴하고만주간도방면으로 도망하엿섯는데 조합에서는전기박세흠이 사퇴한후에야비로소공금소비의 사실을알고 신원보증인인 박영선(朴永善)과 친부박기원에게 변상을 요구하엿스나 본인이업고 사실을 알수업스므로변상할수업다하므로 할수업시 도청에보고하여 도의지휘로써 해주경찰서원이 간도에 출장하여본인을 체포압래하여다 방금엄중취조중인데 그는 종전에취야수리조합과 면서기등을 근무하여 공금소비등 자미롭지못한일이 잇섯다하며 산업조합에서는 그의 소비금액이 얼마나되는지 확실한수자를 아지못하고잇섯다는것은 감독불충분한데도 원인이잇다고 일반의비난이 자자하다

錦江引水案具體化
大田府에서 調査費까지計上

【忠南支社發】 대전는 지리적으로 공업지대에가장적합하다해서 중지하고잇서 "공업도시대전"건설에절대한원인이되고잇스므로부 최근소규모의 공장들이 속속진출되고잇스며 대규모의공장측에서도 진출을희망하고 부지물색이 방책을 강구해오던바 약십이키로지점을 떼려서흐르고잇는 금강(錦江)물을 끄러오지안흐면안 되겟스므로 이에대한 구체적대책을강구하고잇던바 금번부터는 [illegible] 충분히조사할계획을 합법하고 이비용일천원을게상하엿다 이리해서 오래동안의 현안이 해결될단계에 올라서게된동시압날의대공도로서의 대전이소리칠날도멀지안흘것이다

醉中毆打致死
加害者二名은引致

【黃海支社發】 본적을 벽성군월록면용정리(碧城郡月祿面龍井里) 이백이십번지에두고 일정한 주소업시 부내각처를 배회하고잇는 윤창재(尹昌在)(三○)와 부내남욱정(南旭町)사백구십칠번지 냉면배달부 윤용운(尹龍雲)(二○)두명은 이달이십칠일 오후다섯시경 부내 남산정(南山町) [illegible] 사무소에서 [illegible] 사는 [illegible] 세사람이 가치 술을마시고 [illegible] 싸움이 되어 무수난타한 결과 허원은 구타당한것이 원인이되어 익일오후시경에 사망하엿는데 해주경찰서에서 [illegible]

山淸郡下에大火災
三十九棟十六戶全燒

【慶南支社發】 지난이십칠일 오후세시반경 경남산청군 생비량면장현리(山淸郡生比良面長縣里)정이상(鄭二相)집에서 불이낫는데 때마침 부는 동풍에 불길는 사방에 퍼저서 삼십구동 십육호를전소하고 오후다섯시반경에 불길을잡게되어 손해는 약일만팔천이백여원이며 원인는 부엌의부주의라한다

同宿者가强盜

【慶北支社發】 지난이십오일오전세시경 상주군 화북면중벌리(尙州郡化北面中伐里) 김두만(金斗萬)이가 그동리 오벌석의 집에서 자던중 함께자던 문경군산북면[illegible]리 김종룡(金鐘龍)이라는자가 달려드러 수건으로 입과눈을 싸매고 김의조끼주머니에 너헛두엇든 금십원을 강탈도주하엿는데 상주서원의 손으로 그날오후에 그부근부락에서체포하여 방금 그서에서취조중이다

大德郡各小學校
十二學級增設

【忠南支社發】 대덕군에서는 도당국의 방침에 따라 매면 초등교육기관 확충을 해오든터인데 신년도도 신이학급을 [illegible] 세는 재기주엽을 상대처서초 인지점중이라한다

混食을徹底化코자
雜穀配給組合組織

【信川】 비상시절미운동에 순응하여 일반절미운동에 만흔 효과를나타내고잇슴은 일반이주지하는바이어니와 이제춘궁기를압두고 일층절미운동을 철저히보급시키려고 지난삼월이십오일신천군산업무식량배급조합을 조직하엿는데 조합의목적조합원과역원은다음과가다한다

組合의目的

本組合은 擧公精神으로써郡食糧配給統制計劃에 順應하여 郡內食糧需給에 適正을期하며 郡守의 指揮에 順應하여 道穀物配給組合으로부터 配給을受한 雜穀을 小賣하는것을目的으로함

役員 組合長 方雨榮 監事 崔熙 尹鴻燮 組合員 李永洙 尹鴻善 李鍾橲 禹應福 韓承澤 安根永 曹正俊 崔熙[illegible] 閔泳國 李源坤 方雨榮

長津邑移轉地
設計完成

【咸南支社發】 장진읍(長津邑)을 이전할 동문거리(東門巨里)의시가지계획은 그설계만이 완성되엇다 강계수전의 저수지에 이설계를보면는 면역된 장진읍의관공서와상가들모다 동문거리에이전하게되는데 현재의 동문거리를 약배나 확장하여서 신읍만사천원의 경비를들여서 시가지개획

慶北의華僑祝儀
三十日大邱中華商會에서擧行

【慶北支社發】 왕정위(汪精衛)씨를수반으로한 국민정부성립을마지한 경상북도의 화교(華僑)오십여명는 삼십일 대구중화상회에집합하여 기념식전을 성대히거행하엿는데 식순은 오전여덟시에 신사참배하고 열한시동방요배와 황군장병의 영령을위하여 묵도를올린후 청천백일만지홍(靑天白日滿地紅)의신국기를 게양하여 국기를 향해 경례하고 [illegible] 낭독한후당가합창식사와 축사가잇고 만세삼창으로 폐식한후 다시축연을배설하엿다 그리고그식전석상에서 신정부에대하여 격려감사전보와 정경진 중앙무정부수반에게감사전보와 전지나파견각황군사령관에게 감사전보를 보내엿다

舍人金組役員改選

【慈山】 평남사인금조(舍人金組)에서는 사월중순에개선할 조합장숲마자는 오영순(吳榮順)이영림(李英林) 평의원은 이헌진(李憲○) 이병식(李炳植)최경빈(崔○彬)최태만(崔泰萬)김만옥(金觀運)백운옥(白雲昊)김차원(金昌烈)감사는 윤광연(尹光彥)노기운(盧基礎)박희태(朴熙泰)최재학(崔在學)제씨라하며 이므로 더만히 축마자가 잇스리라한다

平壤養老院에曙光
關係者熱誠으로法人制

【平南支社發】 인생생활의 마즈막길을 걷고잇는 의지할곳업는 남녀노인을수용 여생을평안케하는 평양양로원(平壤養老院)이이번에 원장 이춘섭(李春燮)씨를 비롯하여 특지가며근의 기부금으로 팔만삼천원의 재단을어더 경영을 재단법인으로하게되엇다는소식이들리고잇다 이양로원은지금으로부터 이십여년전에 평양장로회가 연합으로 설립하고 각교회가중심하여 지금까지 경영을하여왓는데 그동안 이춘섭씨가기부한 기지대 일만오천원외 다시일만원을 기부햇고 김봉순(金鳳淳)씨 최익태(崔翼泰)씨 각오천원 홍윤해(洪允海)씨 김정상(金正商)씨 한인보(韓仁輔)씨 각천원그리고 주공삼(朱公三)씨의 정전(田)오만평 마포[illegible]씨의 전만평 동원간사 이응락(李應洛)씨가 모은돈으로 매수한전이만평 이것만오천원 총계 팔만삼천원으로 일시가령을 하리라는바 현재수용인원은 남녀 사십여명이라한다

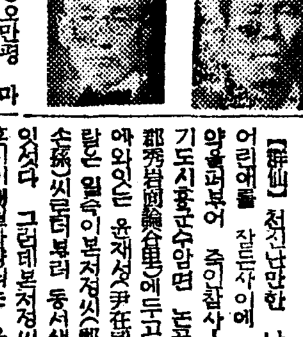

(사진은우로부터 이춘섭 김봉순 최익태 주공삼씨)

深夜에怪漢出沒

【慶北支社發】 이십칠일오후열한시삼십분경 대구부내모관청에근무하고잇는 여사무원 서산(西山)○○(二○)가 부내남산정(南山町)오면소부근을 지내든중 어떤자가 갑자기 달려드러 한손으로 입을막고 추행을하려는것을 여자가 몸을피하여 도망하여 삼립정(三笠町)파출소에 신고하여 왓스므로 대구서에서는 그범인을 찻는중이다

春季"旅客攻勢"로 關釜連絡에異變
廿九日朝三千八百名旅客入港
廿八日夕엔千餘名을남겨두어

【慶南支社發】 봄은여행의철인가? 최근 관부간을 왕복하는 여객는 봄비치 농후해감을따라 여객사태를 내고잇서 지난이십구일 아침 부산에 도착한 관부연락선 금강환(金剛丸)은 일천구백삼십삼명 흥안환은 일천삼십삼명 경복환은 구백십칠명 합삼천팔백여명을 실고도라와 부산부두는 인파만경을 이루엇다 그리하여 잔교밟은 여객들자는 삼시간에 만원이되엇다 이것는 금년의최고기록이다 이와동시에 현해탄을 건너가는 여객도 날마다 격증하여 지난이십팔일는 일천오십여명을 부두에 남겨두게 떠나서 그들는 부두와본의기다리에서 하로밤을새우고 이십구일 낫편으로겨우 승선하고 떠낫다 이처럼 대륙전진기지인 부산는 춘기의 "여객공세"로 문자그대로의 혼잡을 이루어 수송비관의비명을 듯고잇다

잠자는嬰兒의입에 毒藥을너허即死
무서운妻妾間의嫉妬!

【釜山】 천진난만한 남지두살된 어린애를 잔는사이에 입에다독약을퍼부어 죽인참사─본적을경기도시흥군수암면 능곡리(始興郡秀岩面陵谷里)에두고 현재군선애와있는 윤재성(尹在成)이란 사람은 일찍이 본처정씨(鄭氏)와 첩손씨(孫氏)를 두고 동서생활을하고잇섯다 그런데본처정씨는 낫은지 이개월가량되는 윤린열이란 남아를 재워노코 정씨는 밧게나간사이에 인정업는 첩손씨는 그만 그애의입에다 독약을퍼부어 이달이십칠일에 그애는죽고야말엇다 이귀축가튼 첩손씨는 일시서로 이원경찰서로넘어갓고 일반가정과 더욱처첩가정에서는 자성케하는 한희제가되엇다고한다

忠北道各郡別로 稅務講習會開催
各關係邑面職員召集코

【忠北支社發】 충북도에서는 세제개정의결과 그부과방법이 개정되어서 관계법령에잇서서도 상당한개정을 보게된것으로 각읍면의 재무당자중에는 부과의 경험이박약하여 그조사에당하여 려가잇스므로 충북도 당국에서는 도세사무취급수속등에대하여 충분한연구를 하게되는동시 부과정성을 기하고저 관하각군으로하여금 각군별로 관계읍면 재무당자를소집케하여 강습회를 개최토록하게되엇는데 도당국에서는 동강습회개최에 도관계직원을 파견하여 입석케하기로 되엇다는바 동강습회개최일정은 다음과갓다

▲淸州四月四、五兩日 ▲報恩同六、七兩日 ▲沃川同八、九兩日 ▲永同十、十一兩日 ▲鎭川同十三、十四兩日 ▲槐山同五、六兩日 ▲陰城同七、八兩日 ▲忠州同九、十兩日 ▲堤川同十一、十二兩日

初等敎員增員

【忠北支社發】 충북도학무국에서는 제이초등교육확충계획에 의하여 신년도부터 학급을 증설하기로되엇는데 이에따라 자연교원의 증가를 야기시키면 아니되게되엇는바 관계당국자의 말을들으면 사범학교출신 팔십명(그중 여자가이십명)내지로부터 삼십오명이입 제삼종교원시험에 합격한자 이십명 합백삼십오명을 신규채용하기로 되엇다는데 삼월삼십일날부로 발부배치할예정이라고한다

달리는기차 밋구멍으로 기어나오아이─이십칠일 오전열한시오분 대구발경수행 기차가칠성정(七星町)부근이와 대구부칠성정 [illegible]번지 최구진(崔九鎭)의 네째딸 심이(心伊)(三)가 차바퀴미트로 드러갓스므로 곳자를급정거하엿던바 ▲의외에도 머리에 [illegible] 상처를바닷슬뿐으로 아무런일도 모르고 그냥영영면서기어나온기한사실이잇다(大邱)

春川에山火

【春川】 지난이십칠일 오후일시경 춘천군동면만천리(萬泉里) 대룡산(大龍山)줄기에서산화가 일어나 일시는 불길이 맹렬하여 춘천군에서 급보를 [illegible] 곳주재소의 응원을 어더 소화에진력한결과 크게번지지안코 오후칠시경에 진화되엇다 [illegible] 강원도당국에서는 지난십칠일부터 산화방지강조주간을 넘우의 첫날이일어나 [illegible] 조사중에잇다

智異山藥水週間
蹴球、씨름、弓術、名唱大會開催
本社求禮支局、繁榮會共同主催

求禮의名節

【求禮】 삼신산중의 제일명봉지리산의명물"거재"(嶽嵋)약수주간은 오는양순 사월중순 곡우(穀雨)절을 중심으로 전후 십일간을 두고 해마다 호남, 영남지방은 물론 멀리 충북조선에서까지약물먹고병고치려오는사람, 지리산파석처장(?)의 [illegible] 화엄사(華嚴寺)와 천은사(泉隱寺)를 순례하려오는 사람들이 실로 수천수만으로 인산인해의성관을이루고 구례지방의 번영에도 중대한계기가된다한은 기보와갓다 이가치 산롱수려하여남국의 "영지인""관광구례"의건설을위하여 다방면으로 활동하고잇는 구례번영회와 본사구례지국에서는 연합주최로 각처에서 이처럼 운집하는 탐승객에게 조선소리의 창극으로 조선고유의궁술로 또는 젊은조선의억센힘과피가뛰는 씨름, 축구대회등의 일대호화판을만들 기운찬힘과 청신한 오락의 양식을이바지하기로하엿다 한꺼번에 어울려지는 이여러가지대회와 "약수주간"에 만유감업시 하기위하여 벌써 전부터 이에대한만반게획을 세우고 준비위원들은 준비진행에 바뿐중이다 자동차와 기차편의의 특별편의와 약수채취의 허가에 대해서도 모두 양해가 되엇는데 대회일정과 요항은 다음과갓다

▲大會日程과要項

(가) 第一回南朝鮮蹴球大會 四月二十一日午前九時부터 於求禮邑中央小學校校庭 賞品=朝鮮日報社旗와優勝旗外 旅費補助六十圓

(나) 全朝鮮씨름大會(左右式共히) 自四月十九日부터同二十日까지 求禮[illegible]에서 賞品=左右式各一等에 賞金五十圓式 外賞金、品

(다) 全朝鮮弓術大會 自四月十九日至同二十一日 求禮[illegible]에서 賞品=一等一人五十圓 二等二人四十圓 三等三人四十五圓 四等四人四十圓 五等五人四十圓 六等六人三十圓 七等十人三十圓

(라) 朝鮮一流名唱大會 自四月十九日至同二十一日 求禮邑[illegible] 女科 一等一人十圓 二等一人五圓 三等一人三圓

(마) 大月大會 四月二十一日 男女一流名唱二十餘名總出演

▲大會役員及準備委員 求禮公會堂[illegible] 朴東嶽 [illegible] 金鍾[illegible] 朴俊東 金英敏 文桂煥 鄭方佐 [illegible] 藤井龍太郎 樂大[illegible] 黃二奉 吳約[illegible] 鄭[illegible] 根 宣太俊 李基洙 鄭昭[illegible] 高池欽 金[illegible]

舍人面協議會 圓滿히終了

【舍人】 평남순천군사인면에서는 지난이십구일 오전십시동면사무소에서 동면협의회를개최 아래와가튼의안을 재결한바 전원일치로 원안대로 승인가결되엇다한다

一、十五年度歲入出豫算編成에關한件
二、十五年度基本財產特別會計豫算編成의件
三、面附加稅規則改正에關한件
四、面附加稅規則面屠場改築費[illegible]積立金穀管理規則廢止에關한件

支那新政權과大陸經濟展望 ⑦

新支那通貨工作 가장重大한經濟問題

支那에잇서서의 通貨問題는 事變發生以來의 가장重大한經濟問題이다。新政權이成立되엇지만 通貨問題의解決如何는 依然히困難한問題이다 通貨의 現狀이 어떠한方向으로 進行되고잇는가는 此際에잇서서 가장關心을갓게하는데 通貨에關해서는 南北의事情이 各其다르다。먼저 北支에잇서서의通貨狀態를보면 北支에잇서서의我通貨工作은 周知하는바와가치 中國聯合準備銀行의設立으로서 시작되엇다。同行의創立은 北支의 既存通貨인 法幣에代身으로 聯銀券을가지고 北支一帶의 通貨統一을 圖謀할것을 目的으로하엿다。卽法幣及 이에類似한地方銀行券을 驅逐하는것을 當初의目標로서 세운것이다。이것을爲하여 聯銀에서는 昭和十四年三月에 法幣의流通을 禁止하고 一切의公私支拂에는 聯銀券으로써 充當하기로하엿다。그結果 法幣는我占領地域內에 流通하게되엇다。이리하여 昭和十三年末에는 約一億六千二百萬圓의 發行高이던 聯銀券이 現在에는約五億에達할것으로 推算되어잇다。이러한現地에서 聯銀券의流通工作은 漸次로 前進하고잇는것으로 볼수잇다 北支主要諸都市에 잇서서의聯銀支店은 二十數店에 達하며 聯銀券이 流通範圍를擴大함에따라서 北支法幣의行方은 明確치못하나 一部는流通禁止로因하여 中支方面으로逃避되고 其外에는 匪區地域及租界內에 남겨잇슬것으로 보인다。聯銀券은 北支의法幣流通額으로 四億元乃至五億元이라고 傳해젓는데 現在는 얼마나남앗는지 全然推測치 안된다。將來도 現在에는 流通되지안코 聯銀券그自體가 單獨의色彩를가지고잇다。이와가치 聯銀의通貨統一에는 相當한 軌道에 오르게되어 着實히進展되고잇는데 其一方으로는 聯銀券의價値를 維持하는것이 重大한問題이다。北支의物價騰貴는 圓域의 一般的傾向에 追從된것이지만 昨年下半期부터는 特히 甚하게되엇다。北支의 物價라고할지라도 明確한指數는 分明치안흐나 小麥、綿布類等의 暴騰이 顯著하고 物에따라서는 事變前의四倍、五倍로되어 圓域內에서도가장顯著하게 物價騰貴의尖端이 되어잇는셈이다。北支는從來부터輸入超過地域이어서 物資가적은것은 當然하지만 그原因이 水害、國內의 資物制限等에잇고 … 下支撑의關係는 어째든前途가暗澹하다。今日 輸出物資가이러한事情이므로 … 一層物資가 缺乏하야 … 聯銀券의 對外價値를 維持하기爲하여는 … 一般物價 … (續)

支那新政府通貨對策

中央銀行設立準備 北支에선聯銀券使用

【上海二十九日發同盟】國民政府改組還都後의 通貨問題에 關하여는 可及的速히 新政府의中央銀行을 設立하여 新通貨制度를制定하려고 近近 南京에서 中央銀行籌備委員會가設置되어 具體的設立準備에 着手할것으로보이는데 新中央銀行의 實現까지에는 아직 相當期間을要할것이다 따라서 當面問題로서는 그때까지의 暫定期間中의 通貨工作이 重要視된다 現在 新政府治下에關하여는 北支에는 聯銀券 中支에는 華興券及軍票가流通되나 法幣의使用도停止되지는 안햇다 北支는 그特殊性에基하여 華北政務委員會에依하여 聯銀券이 使用된다하여도 中支는 華興券軍票法幣의 通貨가併行流通하고잇서 그中法幣에對하여는 恒常攻勢的牽制를 取할것이나 他二者에對하여는 지금곳 그中하나를 廢止하는것은 中支經濟의現狀에鑑하여 急激한變化를 齎來할것으로 그影響도 甚大할것이다 따라서 新政府로서도 當分間華興券及軍票를 主로하고 必要에 應하여 法幣의 流通도容認한다음 漸次華興券或은軍票의 어느쪽에 重點을두도록 通貨工作을 修正하다가 最後段階에이르러 新中央銀行의 新通貨에依하여 通貨統一을 圖謀하기로되어 現實的으로漸進的方策으로 進行할것으로보인다

中國實業銀行開業

【漢口二十九日發同盟】湖北省、武漢特別市兩政府의機關銀行이고 武漢地區의 産業經濟復興의原動力으로서 創設된 中國實業銀行(資本金軍票二千萬圓 四分之一拂込)은 準備가되어 五月一日正式開業하기로되엇다

北支開發事業概要

【東京電話同盟】二十九日에開催한 北支開發第二回 定期株主總會席上神鞭副總裁로부터 如左히 昨十四年度中의 事業槪要及 十五年度의 事業計畫大要를 說明하엿다

▲投資에잇서서는 昭和十四年度는 華北交通會社를爲始하여 龍烟鐵鑛、華北鹽業、華北碁土、芝罘電業의新會社가創立되어 此等會社株式二分之一乃至四分之一을 引受한外에 華北電信電話、天津電業、冀東電業、齊魯電業、蒙疆電業、北支産金、北支棉花及塘沽運輸等의既設諸會社株式의 屆出又는增資株式引受等에依하여 十四年度末의 投資會社의數는 十五社에達하고 그金額은 一億四百七十餘萬圓에 達하엿다

▲融資는 華北交通、興中公司、華北電信電話、蒙疆電氣及 山東鑛業等의 五社에對하여 그事業資金으로서 一億四千七百五十餘萬圓의 新規融資를하엿스므로 今年度內回收額을 差引하여 年度末의 融資總額은 一億二千百八十九萬餘圓에 達하고 前年度末에比하여 一億九…

地下水豊富

農業에利用하자

關東廳技師淸水本之助氏談

朝鮮의 地下水調査를爲하여 元關東廳技師 淸水本之助氏는 三十日總督府에서 如左히말하엿다

自己는 兒玉政務總監時代卽昭和五年에 地下水의 調査에와잇든일이잇다 今日의 調査도 當時와가튼 結論으로 朝鮮에잇서서의地形 地勢等으로보아 相當히 地下水의 豊富하고 廣範圍에分布되어잇스며 他의石炭 金重石等과가튼 地下資源에 지지안는 貴重한 資源이라할것이다 따라서 그것이 開發되어 農業에 利用되면 朝鮮의産業에 重大한好影響을 줄것으로 確信한다 單只이地下水의 利用은 地上水와달라 一般으로 그利用을 普及하지안흐면 效果를 낼수업을것이고 또技術을 要하므로 指導의立場에잇는 關係方面의 理解잇는指導가 必要하며 또相當의 年月을要할것을 覺悟해야하겟다 當局는 恒久策을 講究해야할것이다 從來朝鮮에서 地下水를그다지 利用치안는 原因은 코스트高에 잇는모양인데 自己는 地上水보다도 低廉하다고생각한다

土地改良事業

數個所만限定起工?

農林局에서는 增米計畫의 一環인 第二期土地改良工事二十八個所六萬町步計畫을 樹立하고 銳意起工準備를 進行시키고 잇는데 調査한結果 河川改修工事의 未施行으로因하여 가령土地改良을 施行한다 할지라도 水害를바들 念慮가잇는地區或은 土地買收困難等으로 完成後의 效果가稀薄한地域이 相當히만흔것이判明되어 旣定計畫을 再檢討할必要가잇게되어 必要性과 工事上의 好條件을 具備한 數個所를 限定起工하고 나머지大部分은 條件이 整備된 地方부터 逐次로起工하기로 方針을 變更할수밧게업게되엇다한다

朝鮮農機具 製造會社創立

朝鮮農業의 振興에 資코자 農機具類의製造 賣買及修繕及 이에關聯한 事業을行할 朝鮮農機具製造會社(資本金壹百萬圓二分一拂込)의 創立總會는 三十日午後一時 不二興業會社 樓上에서 開催하고

一、會社創立에關한事項報告件
二、定款承認件
三、取締役及監査役報酬額決定件
四、取締役及監査役選任件
五、商法第百八十四條規定에依한調査報告件

을附議決定한바 重役陣은如左하다

▲社長三井榮長 ▲取締役飯島寬一郞、矢島悊、金洪奎 ▲監査役高橋申、閔奎植

▲古庄逸夫氏(中央無盡社長)渡東中卅一日歸任豫定

朝鮮貿易協會

事業計畫概要

朝鮮貿易協會의 昭和十五年度事業計畫은 如左하다

一、第二回全朝鮮貿易大會를開催할것

昨年度大會以來 새로이 輸出入統制의强化 原材料의 深刻한配給難 物價停止令等 許多한重要問題를 惹起하엿스므로 國策의線에 沿하여 새로운態勢下에 貿易을 振興시킬方途를 講究하기爲하여 朝鮮國一의 國際航路寄港地로서 新興輸出産業의 勃興地인 釜山에서 第二回全朝鮮貿易大會를 開催하려함

二、貿易巡回講演及座談會를開催할것

最近貿易關係事情은 內外에亘하여 輸出入制限 爲替管理等에依하여 複雜한 情勢가展開되러가지도 此等의 事情을全鮮的으로 理解滲透시키고 中央과地方과의 密接한 連繫를圖하는同時에 地方의 實情에應한 貿易振興策의 具現化를 圖하기爲하여 適時朝鮮內 主要都邑에서 講演會及 座談會等을 開催하려한다

三、貿易關係施設의 見學團을組織할것

四、南洋 印度方面에 見本市를開催할것

多年間待望하던 第三國市場進出의端緖로서 歐洲動亂의影響으로因하여 本邦品에 對하여 새로운關心을刺戟하고잇는 南洋 印度方面에 朝鮮物産을 紹介宣傳하는一方 同地의貿易事情을 調査하기爲하여 總督府의 協力을어더 南洋印度見本市를 開催하려함

五、貿易組合結成에協力하여 聯合組織의實現을圖할것

六、朝鮮內樞要地에支部를增設할것

七、輸出産業振興機關의設立을圖할것

內地에잇서서는 人的資源 動力資源等의 不足으로因하여 第三國向輸出産業에도 影響이 미치고잇서 此際에 朝鮮으로서는 立地條件에서 極히好適되는것이만코 그將來性에 期待할만한것이 잇스므로서 新規輸出産業을經營하고 또 現在規模가적어苦難을밧는 朝鮮內의 旣成輸出好望品을 事業化하고 其伸展을圖하고저 機關을 設置하여 貿易振興을 期하려함

八、輸出向商品의 原材料斡旋에努力할것

朝鮮內의第三國向 輸出産業에잇서서의 現下第一의隘路는 所要原材料의 入手難에 잇다고해도 過言이 아니므로서、業者의實情을 調査하고 物資調整의企劃에 卽應하여 官民疏通을 圖하여 輸出用原材料의 確保斡旋에 努力하고 前進하여 이에配給機構의 確立을期하려함

九、貿易關係圖書를出版할것

十、貿易業態를 調査할것

十一、滿、關、支에잇서서의貿易統制機構와 連繫를圖할것

滿洲에잇서서는 生活必需品會社를 爲始하여 貿易統制法에基하여 指定業者를 設置하고 關東州에서도 貿易實業組合聯合會에依한 廣汎한統制를 斷行하고 蒙疆、北支、中南支에서도 各其輸出入統制機構가 確立되어잇서 本邦側의 此等에對應할 機關의整備를 促進하고잇스므로써 此際에 本協會는 積極的으로 內外의 組織을 活用하고 現地에잇서서의 貿易統制機構와 緊密한 連繫를締結하고 提携하여 相互의 物資交流를 圓滑케하고저 具體化에 努力하려함

十二、朝鮮物産協會와提携하여 內地方面과의連絡에努力할것

內地의對外貿易은 就中第三國關係에잇서서 朝鮮에比하여 先進的地步를占하고 多年間經驗한바에依하여 長點이만흐므로 內地貿易業者에 依存하여 內地를經由하여 輸出되는 朝鮮産品도不少한現狀이므로써 朝鮮物産協會와 今後一層連繫를 緊密히하여 朝鮮産輸出好望品의 買價紹介、海外事情의攝取 輸出産業의誘致等을圖하려함

總會終了

社團法人朝鮮貿易協會에서는 三十日午後二時부터 府內北米倉町 銀行集會所에서 第八回定時總會를열고

一、昭和十五年度豫算(二十一萬一千八百圓)承認件
二、昭和十五年度事業計畫件
三、評議員改選件

을附議決定하고 同五時散會하엿다

輸出工藝協會

事業計畫概要

朝鮮輸出工藝協會의 昭和十五年度事業計畫槪要는 如左하다

一、輸出工藝에關한 各種展覽會를開催할것

朝鮮內輸出工藝에對한 一般的觀念과認識의 向上과 朝鮮에잇서서의 工藝品의 一般品質의 水準을 놉히는것은 現下의最大急務로서 이것의方策으로서 널리全朝鮮에서 優秀工藝品或은 工藝製作의 根源이되는 意匠圖案을 募集展示하여 內外市場에서 蒐集한 各國工藝品을 京城과 朝鮮內主要都市에서 展觀하고 生産者를刺戟奬勵하여 그進步改善을 圖謀하여 朝鮮輸出貿易의 振興에 寄與하려하는바 左記展覽會를開催하려한다

가、第一回朝鮮輸出工藝品展覽會
나、第二回貿易局輸出工藝圖案展覽會
다、海外蒐集輸出工藝品參考品展覽會

二、研究會 座談會及 講演會를開催할것

三、工藝의指導와 講習會를開催할것

朝鮮에잇서서의 第三國貿易의 振興方策은 傳統的인 手藝的技術과 豊富하고도 低廉한勞力及 特殊原材料를가장有效하게 利用하여 輸出工藝品의 製作에努力하는것은 가장緊要事이므로써 指導方針으로하고 從來이것을爲하여 指導奬勵를 各地에 派遣하고 或은集團指導를實施하여 講習會를開催하여 原材料及資材의供給을하고 輸出할 工藝의 製作技術의 地方的移植을 試驗하엿는바 各講習會가 다 相當한效果를거두엇슴에 鑑하여 다시이것을擴充하고 對外進出을企劃하는同時에 新規로 左記指導講習會를 開催하여 本協會의 目的을遂行하려함

가、大陸輸出向雜貨製作指導講習會
나、輸出向籐細工品製作指導講習會
다、輸出向造花製作指導講習會

四、輸出向優秀工藝品의奬勵方法을講究할것

朝鮮輸出工藝品의 育成과그輸出方策으로서 널리朝鮮內各道에서 工藝作品 或은 意匠圖案을募集하여 그優秀한것에는 賞金을授與하고 또는 資金을授與하여 技術의 向上等奬勵方法을 講究하여 그技術의 向上을 促進하고 또指導奬勵한 製作品으로서 技術의 未熟치못하기때문에 輸出品으로서 不合格品인것에 對하여는 이것을買上하는等 徹底的으로 奬勵하여 輸出工藝品의 育成과 輸出貿易振興助成에 資하려함

五、內外工藝事情調査와 工藝品의 海外宣傳과 그販路擴張에 努力할것

六、朝鮮工藝의 海外宣傳과 그販路擴張에 努力할것

朝鮮으로부터 從來第三國에輸出하는 雜工藝品은 多少잇섯스나 朝鮮에잇서서의 傳統的固有工藝品에 이르러서는 輸出實績이 無한 狀態이엇다 따라서 이것의 對策으로서 關係內外貿易助成機關과 紹介하여 輸出業者及海外商社의 緊密한 連繫를保持함은 勿論 海外工藝見本市、輸出工藝聯合會出品或은 陳列所內 陳列室等에出品或은 陳列하므로써 朝鮮工藝品의 宣傳과 販路開拓에 寄與하려함

七、工藝에關한參考冊子를發行할것

가、朝鮮工藝品關係의出版
나、工藝奬勵의刊行
다、其他斯業의 伴侶가될만한 小冊子의發行

總會終了

社團法人朝鮮輸出工藝協會에서는 三十日午前十時 府內北米倉町銀行 集會所에서 定時總會를열고

一、昭和十五年度豫算(十二萬八千圓)承認件
一、昭和十五年度事業計畫承認件
一、役員改選件

을附議決定하고 正午散會하엿다

北支開發初配當

民間株四分五厘

【東京電話同盟】北支開發會社에서는 二十九日麴町區有樂町의第一生命館에서 第二回定時株主總會를열고 昭和十四年度 利益金處分案(民間株初配當 年四分五厘 政府株無配) 北支開發債券發行의件及 商法改正에伴하는定款變更의件을 附議可決하엿다 (單位千圓)

十四年度利益金	二、一八八
前年繰越金	一三三
合計	二、三二一
그處分은如左	
法定積立金	二一八
職員退職給與積立金	二一
株主配當金	一、九六八
後期繰越金	一二

北支開發社債發行

【東京電話同盟】北支開發會社에서는 昨年三月開催의 第一回定時株主總會에서 社債二億五千萬圓發行을 決定하고 其中이미一億一千萬圓發行을 終了하여 아직一億四千萬圓의 未發行額을남기고잇는데 今十五年度中에는 同社의事業資金으로서 約三億圓의社債發行이 必要하게되엇스므로 十五年度에다시 二億五千萬圓을限度로 社債發行을하기로되어 二十日開催한 第二回株主總會에 이것을 附議可決하엿다

北支蒙疆地下資源

基本的調査實施

十五年度부터着手

【東京電話同盟】北支蒙疆經濟開發의 基礎資材의整備 特히地下資源의調査에對하여는 各方面에서 그必要를痛感하고잇든바 今回北支開發會社에서는 政府에서 一千九百萬圓의 補給金을어더 十五年度부터 北支及蒙疆의 地下資源의 基本的調査에 當하기로되어 北支支社內에 調査局을設置한바 이미商工省에서 技師二名派遣의 諒解를어덧다 또同社의調査機構는 아직充分한基礎가 確立되지 안헛스며 調査人員도 決定되지 안헛스나 同社調査部의 協力을 求하기로되엇다

政府殘絲海軍保管

【東京電話同盟】農林省에서는 二十九日午前十時 農林大臣官邸에서 生絲需要增進調査會를 開催하고 政府所有殘絲(三七〇俵)의 處理問題에對하여 海軍에서 作製하기爲하여 海軍에 그保管의件을 諮問하고 原案대로可決 正午散會하엿다

纖維工業設備制限

十日까지屆出하라

朝鮮의 纖維工業設備制限規則은 去十一日公布施行되어 製絲紡績、織物、메리야쓰關係의 設備는勿論 미싱及製紙 셀로판工業等 纖維關係設備는 新設、增設、移設、讓受、借受에 이르기까지 朝鮮總督의 許可를바더야하게되엇는데 現在의設備도 四月十日까지 그樣式을 朝鮮總督府에 屆出하여야하는것으로 京城府에서는 三十日各關係者에 通達하여 注意한바잇섯다

米倉倉庫新增設

全國第二位의大倉庫會社

朝鮮米穀倉庫會社에서는 最近全朝鮮各都邑을通한 倉庫不足에鑑하여 旣設倉庫의 擴充新設計畫을세우고 이미永登浦及元山에 各四千坪의 倉庫敷地를 決定하엿는데 다시 元山埋立地二千五百坪 新義州二千坪 長項二千坪 大邱二千坪의各敷地를 買收中으로 大邱에서는 이미農倉을買收하엿스며 永登浦도 目下倉庫建設中으로 今秋新穀期까지엔 竣工될豫定이다 仁川에서도 鐵道路線의變更에伴하여 다시二萬坪의新敷地를增加할터인데 目下認可申請中이라 이로써 朝鮮米倉의全所有敷地는 總計十萬坪으로 三菱倉庫의九萬坪에比하여 一萬坪이 더만코 三井倉庫의十四萬坪에는 一步를 讓하나 日本全國第二位의 一大倉庫會社로될터이다

舊米取買收

價格咨申案可決

米穀取引所事業委員會는 三十日午後一時부터 總督府第一會議室에서 開催하고 … 舊米穀取引所의 買收價格에對한 咨申案을 可決決定하고 二時散會하엿다

仁川舊建物買收 米穀市場會社서

米穀市場會社에서는 朝取의期米部廢止에伴하는 仁川米取引所의不動産買收에對하여 準備委員會를 組織하고 準備中이던바 三十日總督府農林局에서 第一回準備委員會를 開催하고 委員으로 山口重政(殖銀)、石原…(米倉)、楊井…(殖銀)等이出席 協議한바 最近仁川에는 建物 住宅不足으로現在 空家로되어잇는 取引所 建物의開放을 痛切히要望하고 잇스므로 市場會社로서는 可及的速히 右不動産의 買收를完了할 方針이다

十字路

▼新支那建設의 第一步로 新中央政府가成立。

▼日支經濟合作은 어떠케進行하고 日滿支經濟블럭은 어떠케完成하며 新東亞經濟建設은 언제나되는고 鶴首苦待。

▼十二萬八千圓의補助金밧는 朝鮮貿易協會、一萬三千圓의補助金밧는 朝鮮輸出工藝協會 各其總會에서 新年度事業計畫承認。

▼이러한公共機關의 하는일이란 元來斬新奇拔키를 바랄수업는것이지만 事業計畫內容을보면 너무나平凡。

▼…잇서서해될것은 업겟지만 좀더熱과誠을가지고햇스면 조흘듯한데……

市場十字路

(株)……新中央政權의 成立도 市勢에는 別無反響▲休日後의 新甫에對하여는 別다른期待를 가지지못하고잇스니 保合은 더욱鞏固될것으로 볼수밧게▲東新은 이미大衆的基礎를 喪失하엿스니 울즉이기가 容易치안흔모양▲그러나 滿洲煙草物의 一角는相當한買氣가잇서 이것이 大陸全般에 飛火된다하면 市勢에도 色味가 붓게될듯하나 果如何?

現物保合

現物은濟算主力의膠着을보고 一般으로傍觀되어 保合商狀을 묵하고잇섯는데 京電新은 四十圓七의高價를示하엿다

滿取株上場申請

朝取에서는 安取及滿取가 八對三의比率로 合倂되엇스므로 滿取株의上場을 近間當局에 認可申請手續을 取하기로되엇다

新中央政權成立

市勢엔無響

今三十日로써 新中央政權은 還都式典과 諸職員의就任式을擧行하여 正式成立을 보게되엇는데 이것은모두 市勢에 織込되고말엇스니만큼 조금도反響이업시 東新은依然百四十圓關門附近에 자리하고잇다 그리고 休日을지난後의 新甫에對해서는 아무期待를가지지못하고 다만形勢의新展開를 期待望하고잇는 程度인데 新政權의政綱發表와 그成立에對한 第三國側의 反響如何에따라서는 市勢에도 波紋이생길듯도하나 明確한 透視를세울수가업서 目前何方으로든지 期待를가지지못하고 잇는모양이다 그리고무엇보다 事業會社自體의 不均衡이深化되어 缺陷하는 會社가나오게된다하면 現物方面에도 一整理가잇스리라는 見解도잇섯다

株式 形勢觀望

凡調

前場浮動 今朝는東新一低인 百三十九圓六、鐘新一低인 百七十一圓二에 寄付된後 膠着되어 不變모양이다가 引際에는 少軟이엇스나 神滙商狀이어서 結局東新百三十九圓九、鐘新百七十一圓六에 大引되고 後場은 例休이엇다

今日의市勢 三十日

延取閑散 一本實買

前場一本 今朝는오래간만에잇서서 正租第二區四月限「자리바」에 十二圓五十九錢一本을 付하엿는데 山東의一千叺「바이가이」가잇다 後場은例休

海外經濟 廿九日

今日財界 三十日

京城物價 三十日

朝鮮日報
三國志

韓龍雲 譯
熊超 畵
(244)

秉燭達旦와五關斬將

원소가

『현덕의말이 올토다』

하고 곽도와 심배를 도라보며

『너의는 하마터면 나로하여금 어진이를 해하얏다는 이름을 듯게 하엿도다』

좌우를 꾸지저 몰리치고 현덕을 청하여 장막위에 안첫다。

현덕이 사례하되

『명공의 너그러운 은혜를 밧으나 갑흘수가 업는지라 심복한 사람으로 하여금 비밀한 편지를 가지고가서 운장을보고 나의소식을 알리면 운장이 반드시 밤을도아 올지라 힘께 명공을 도어서 조조를베어 안량문추의 원수를 가푸면 어떠하오』

원소가 크게 기뻐하여 말하되

『내가 운장을 어드면 안량 문추보다 십배나 나흐리로다』

현덕이 편지를 써노앗스나 보낼사람이 업섯다。

원소가 군사를 무양(武陽)에 몰리처 진영을 수십리에 연하고 군사를 거두어 움직이지아니하엿다。

조조는 하후돈으로 하여금 관도애구를 지키게 하고 자기는 군사를 도리켜 허도로 도라가 크게 잔치를 배설하고 운장의 공을 하례하엿다 조조가 여건을보고 말하되

『전일에 내가 양초로써 어메잇게 한것은 적군의 입갑을 삼는 계교엿는데 오즉 순공달이 나의마음을 이랏도다』

하니 여러사람이 다 탄복하엿다 정히 술을마시는 새이에 홀연히 보하되

『여남에 황건의 남은무리 유벽(劉辟)과 공도(龔都)가 심히 설네어서 조홍이 여러번 싸우되 이롭지못하니 군사를 보내어 구원하여 주소서』

하엿다 운장이 그말을듯고 나아가 말하되

『내가 원컨대 개와말의 수고를 베푸러 여남의도적을 파하리라』

조조가 말하되

『운장이 큰공을 세웟스되 아즉 중하게 갑지못하엿거늘 어찌 다시 수고를 끼치리오』

『나는 오래 한가하면 반드시 병이 나는지라 원컨대 다시 가고자 하노라』

조조가 장하게여겨 군사 오만을주고 우금 악진으로 부장을삼고 이튼날에 행하게 순욱이 가만히 조조에게 말하되

『운장이 항상 유현덕에게로 도라갈마음이 잇는지라 만일소식을알면 반드시 갈것이니 자주나가서 싸우게하지 못하리라』

『이번에 공을세우면 다시는싸움에 내어보내지아니하리라』

운장이 군사를 거느리고 여남에 가까히가서 진영을 베푸럿다 그밤에 진밧게서 엿탐두사람을 잡아왓는데 그중의 한사람은 손건이라 운장이 좌우를꾸지저 물리치고 손건에게 뭇되

『서로 허터진뒤로 일향히 자최를 도를수가 업더니 이제 어느곳에 잇너뇨』

『내가 도망한뒤로 여남에서 표박하더니 다행히 유벽에게 머무르게 되엿노라 이제 장군이 어찌하여 조조에게 잇스며 이지못건대 감부인과 미부인은 무양하시뇨』

운장이 지난일을 자세히 말하엿다 손건이 말하되

『근래에 드르니 현덕공이 원소에게 잇다하므로 가서 의지하고자하나 기회를 엇지못하더니 이제 유벽 공도 두사람이 원소에게 귀순하여서 로도아 조조를치고 또 다행히 장군이 여기 이르를 아는고로 특별히 정도군사로 하여금 길을 인도하고 나로하여금 엿탐을 시켜서 장군에게 보합이니 내일에 두사람이 거짓 한진을 패할것이니 장군은 속히 두부인을 이끌고 원소에게가서 현덕공으로 더부러 서로보게 하소서』

『형장이 이미 원소에게 게시면 내가반드시 밤을도아 가려니와 다만내가 원소의 두장수를 베엇스니 변이생길까 염려하노라』

『내가마땅히 먼저가서 사정을 탐지하고 다시와서 장군에게 보하리라』

『내가 형장의 얼굴을 한번만 보면 비록 만번죽어도 사양치 아니할지니 이제 허창에 돌아가 조조를 사례하리라』

하고 그날밤에 가만히 손건을 보내엿다。

이튼날에 운장이 군사를이끌고 나가니 공도가 진에 나서거늘 운장이 말하되

『너의무리는 무슨연고로 조정을 배반하너뇨』

『너는 주인을 배반한 사람이어늘 어찌도리어 나를 책망하너뇨』

운장이 다시 말하지안코 말을채치고 칼을춤추며 압흘 하니 공도가 다라나는지라 운장이 쫓처간대 공도가 몸을도리어 운장에게 말하되

『옛주인의 은혜를 거허 이질수가 업나니 공은 마땅히 속히 나오소서 내가 여남을 사양하리란』